UNIVERSIDADE FEDERAL DE CAMPINA GRANDE
CENTRO DE EDUCAÇÃO E SAÚDE
UNIDADE ACADÊMICA DE BIOLOGIA E QUÍMICA
LICENCIATURA EM CIÊNCIAS BIOLÓGICAS

OS EFEITOS DO PROGRAMA “PÉ-DE-MEIA” NA EVASÃO ESCOLAR

Semonaria da Silva Santos

Cuité – PB
2025

Semonaria da Silva Santos

OS EFEITOS DO PROGRAMA PÉ-DE-MEIA NA EVASÃO ESCOLAR

Trabalho de Conclusão de Curso apresentado ao Centro de Educação e Saúde da Universidade Federal de Campina Grande, como requisito obrigatório para a obtenção do grau de Licenciatura Plena em Ciências Biológicas.

Orientador (a): Profª**.** Dra**.** Kiara Tatianny Santos da Costa

Cuité – PB

2025

S237e Santos, Semonaria da Silva.

Os efeitos do programa pé-de-meia na evasão escolar. / Semonaria da Silva Santos. - Cuité, 2025.
55 f.

Trabalho de Conclusão de Curso (Licenciatura em Ciências Biológicas) - Universidade Federal de Campina Grande, Centro de Educação e Saúde, 2025.
"Orientação: Profa. Dra. Kiara Tatianny Santos da Costa".

Referências.
1. Evasão escolar. 2. Abandono escolar. 3. Educação de qualidade - acesso. Vulnerabilidade social - estudantes. 4. Programa pé-de-meia – política pública. 5. Pé-de-meia. 6. Centro de Educação e Saúde. I. Costa, Kiara Tatianny Santos da. II. Título.

CDU 37.091.212.8(043)

FICHA CATALOGRÁFICA ELABORADA PELO BIBLIOTECÁRIO Msc. Jesiel Ferreira Gomes - CRB-15/256

SEMONARIA DA SILVA SANTOS

OS EFEITOS DO PROGRAMA "PÉ-DE-MEIA" NA EVASÃO ESCOLAR

Trabalho de Conclusão de Curso apresentado à Universidade Federal de Campina Grande, como pré-requisito para a obtenção de título de Licenciado em Ciências Biológicas.

APROVADO EM: 09/ 09 /25

BANCA EXAMINADORA

Kiara Tatianny dos Santos Costa

Profª. Dra. Kiara Tatianny dos Santos Costa
(UFCG/ CES - Orientadora)

Drª. Michelle Gomes Santos
Profª Associada-UFCG
SIAPE 1439820

Profª Dra. Michelle Gomes Santos
(UFCG/ CES – Examinadora)

Sânzia Viviane Farias Ferreira Cunha

Profª. Sânzia Viviane Farias Ferreira Cunha
(UFCG/ CES – Examinadora Externa)

Cuité-PB
2025

DEDICATÓRIA

Dedico este trabalho à minha família, em especial a minha mãe Maria de Lourdes e ao meu pai Severino dos Santos, por me apoiarem em toda a jornada e ensinarem a importância da educação para minha vida.

AGRADECIMENTOS

À Deus, que é o meu refúgio em todos os momentos e me deu discernimento e sabedoria para que eu chegasse até aqui.

Aos meus pais, Maria de Lourdes da Silva Santos e Severino Freires dos Santos, que mesmo com pouco estudo sempre me incentivaram a estudar e me ensinaram a importância da educação, sonhando junto comigo com este momento.

À minha avó materna, Clara Lima da Silva, por sempre deixar claro que ela estaria disposta a ajudar quando eu precisasse.

Aos meus irmãos, Cibele Santos, Simária Santos e Ciberlando Santos, por me auxiliarem quando precisei da ajuda deles.

Aos meus sobrinhos, por serem a motivação da minha evolução pessoal e intelectual.

Ao meu noivo, Michael Macêdo, pelo companheirismo, apoio e incentivos diários.

Aos professores do curso de Ciências Biológicas do Centro de Educação e Saúde (CES), em especial a professora Michelle Gomes Santos, que desde o início foi um ser de luz e inspiração na minha vida acadêmica.

Aos meus colegas de turma, que tornaram esses quatro anos mais leves, dividindo risadas, parcerias, companheirismo e muitas atividades, em especial aos que contribuíram com o meu desenvolvimento.

À professora da Escola Cidadã Integral Orlando Venâncio dos Santos, Sânzia Viviane, por todos os ensinamentos durante o Programa de Institucional de Bolsas de Iniciação à Docência (pibid), exercendo com excelência e dedicação a função de supervisora.

À minha orientadora Kiara Tatianny, que me orientou no desenvolvimento deste trabalho, sempre se mostrando disposta a me ajudar e me auxiliando com muito profissionalismo e dedicação.

À todos os funcionários e terceirizados do Ces, por manterem o campus aconchegante, receptivo e lindo, tornando a caminhada mais satisfatória.

“O sucesso é a soma de pequenos esforços - repetidos dia sim, e no outro dia também”.

ROBERT COLLIER

RESUMO

O presente estudo objetivou-se em analisar as propostas e as contribuições do programa governamental “Pé-de-Meia” para a permanência e a redução dos índices de evasão e abandono escolar. O trabalho também buscou descrever as desigualdades e os desafios no acesso a uma educação de qualidade, além de avaliar a contribuição do programa para o desenvolvimento dos estudantes. A pesquisa foi desenvolvida por meio de duas metodologias principais: a análise bibliográfica e a análise documental. Assim, na análise bibliográfica, foram consultadas as bases de dados virtuais Portal do Periódico Capes e Scientific Electronic Library Online (Scielo), buscando artigos publicados entre 2019 e 2024 sobre o tema da evasão escolar. A pesquisa apontou que a evasão escolar é um problema persistente no Brasil, com diversas causas, como a necessidade de trabalhar, desinteresse e gravidez. A vulnerabilidade socioeconômica é destacada como um dos principais fatores que levam à evasão escolar, sendo a necessidade de trabalhar o principal motivo para a maioria dos jovens que não concluíram a EDUCAÇÃO BÁSICA. O trabalho também abordou que a definição de evasão e abandono escolar varia entre autores e instituições, o que dificulta a quantificação precisa do problema. Já na Análise documental**,** foi explorado o documento do programa “Pé-de-Meia” e sua legislação, Lei nº 14.818, para entender seus objetivos para a resolução da problemática. O trabalho conclui que o programa é uma iniciativa importante para fortalecer o ensino e incentivar a permanência de estudantes em situação de vulnerabilidade social, garantindo que eles concluam o ensino médio e, consequentemente, reduzindo a evasão escolar. No entanto, um dos estudos citados ressalta que o valor do programa pode não ser suficiente para famílias que vivem em maior vulnerabilidade socioeconômica, o que pode ainda levar à evasão.

Palavras-chave: Evasão Escolar; Programa Pé-de-Meia; Política Pública.

ABSTRACT

This study analyzed the proposals and contributions of the government program "Pé-de-Meia" to student retention and the reduction of school dropout rates. It also aimed to describe inequalities and challenges in accessing quality education, as well as to evaluate the program's contribution to student development. The research used two main methods: a bibliographic analysis and a documentary analysis. For the bibliographic part, databases like Portal do Periódico Capes and SciELO were consulted for articles published between 2019 and 2024 on school dropout. The findings showed that school dropout is a persistent issue in Brazil with multiple causes, including the need to work, lack of interest, and pregnancy. The study highlighted socioeconomic vulnerability as a major factor, with the need to work being the main reason for most young people who don't finish their BASIC EDUCATION. It also noted that the definitions of dropout and abandonment vary among researchers and institutions, which makes it hard to get an exact count of the problem. For the documentary analysis, the "Pé-de-Meia" program document and its legislation (Law No. 14.818) were examined to understand its goals for addressing the issue. The study concludes that the program is an important initiative to strengthen education and encourage students in vulnerable situations to stay in school, ensuring they complete high school and, as a result, reducing dropout rates. However, one of the studies cited points out that the program's financial support might not be enough for families in severe socioeconomic vulnerability, which could still lead to students dropping out.

Keywords: School Dropout; program Pé-de-Meia; Public Policy.

SUMÁRIO

INTRODUÇÃO **11**

2.FUNDAMENTAÇÃO TEÓRICA **13**

2.1 14

2.2 20

2.3 22

2.4 A produção bibliográfica sobre o programa Pé-de-Meia 23

2.4.1 Pensando o Programa Pé-de-Meia como incentivo financeiro 23

2.4.2 Analisando a Política Pé-de-Meia como instrumento de redução da evasão escolar 24

2.4.3 Pé-de-Meia: Foco exclusivo nos estudos? 25

METODOLOGIA **26**

3.1 27

3.2 28

3.3 28

3.4 30

3.5 30

4. 33

4.1 34

4.2 39

CONSIDERAÇÕES FINAIS **44**

5. 49

LISTA DE FIGURAS

Figura 1: Capa do documento do Plano de Monitoramento e avaliação do Programa Pé-de-Meia. 33**Figura 2**: Capa da Cartilha informativa do programa Pé-de-Meia.

34**Figura 3**: Ilustração da trajetória do pagamento do programa Pé-de-Meia.

37**Figura 4**: Mapa conceitual do programa Pé-de-Meia. 42**Figura 5:** Recorte da primeira parte do mapa conceitual do programa Pé-de-Meia. 43**Figura 6:** Recorte da segunda parte do mapa conceitual do programa Pé-de-Meia. 44

LISTA DE TABELAS

Tabela 1: Artigos utilizados na fundamentação sobre evasão escolar. 19

INTRODUÇÃO

A educação está prevista na legislação brasileira, como um direito de todos, onde são estabelecidas normas para garantir que esse direito seja usufruído pelo maior número de pessoas possível. O Estatuto da Criança e do Adolescente (ECA), juntamente com a Lei de Diretrizes e Bases (LDB), visam assegurar que crianças e adolescentes com idades entre 4 e 17 anos, estejam regularmente matriculados em uma das redes de ensino do país e frequentando corriqueiramente a escola (BRASIL, 1990, 1996).

Contudo, é perceptível que a evasão escolar, ainda é um obstáculo para a educação no Brasil. Essa é uma problemática que traz consequências no desenvolvimento do país, afetando diversos setores, como a economia e o crescimento individual e social dos indivíduos, o que consequentemente, tende a ter menos profissionais qualificados para exercer no mercado de trabalho, expandindo a fila do desemprego.

Pesquisas apontam que são diversos os fatores que colaboram com o percentual de evadidos, onde são divididos em fatores externos: quando estão ligados a vivências pessoais do estudante e fatores internos: quando estão ligados a vivências relacionadas ao contexto escolar (SILVA FILHO & ARAÚJO, 2017). Diante desses fatores, a vulnerabilidade social está diretamente ligada à evasão, sendo a precursora de boa parte dos problemas enfrentados pelos jovens na fase escolar. Situações como necessidade de trabalhar, gravidez, drogas, falta de incentivo familiar, alcoolismo, localização da escola, são as principais causas que levam o estudante a tomar a decisão de sair da escola.

Tendo em vista que a educação é fundamental para o crescimento do país, o Governo Federal dedica-se em criar políticas públicas que impulsionem o interesse dos estudantes. Devido a isto, o Ministério da Educação (MEC), propôs a implementação de um programa voltado para o ensino médio, denominado “Pé-de-Meia”, que foi sancionado no dia 16 de janeiro de 2024**,** com a publicação da Lei nº 14.818 e segue sendo implementado de forma gradual. Este programa visa melhorar índices como a taxa de permanência dos estudantes, aumentar o número de concluintes do ensino médio e combater a

desigualdade social (BRASIL, 2024).

Desse modo, o objetivo desta pesquisa foi analisar as propostas do programa Pé-de-Meia e suas contribuições para a permanência e redução dos índices de evasão e abandono escolar, como também descrever as desigualdades e desafios no acesso à educação de qualidade. Assim como, avaliar a colaboração do programa com o desenvolvimento crítico, social e intelectual dos estudantes.

Sendo assim, é de relevante importância o desenvolvimento desta pesquisa para a colaboração de futuros estudos, tendo em vista que a evasão escolar é um assunto recorrente no meio educacional e social, fazendo parte da realidade de várias famílias pelo país. Portanto, a problematização desse tema ajuda a compreender os fatores que contribuem com o prolongamento do fracasso escolar, para que a partir desse conhecimento, possa criar-se medidas colaborativas que auxiliem no progresso pessoal e intelectual dos indivíduos.

Contudo, é essencial a criação de programas sociais que amenizem esta problemática e propicie o desenvolvimento dos cidadãos. Logo, a análise documental do programa Pé-de-Meia, foi fundamental para ressaltar como políticas públicas são importantes para incentivar a permanência de estudantes no âmbito educacional, assim como garantir aumento no número de concluintes do ensino médio, podendo assim, atestar futuramente, uma melhor qualidade de vida para estes estudantes.

Com base nestes pressupostos, foram estudadas as contribuições do programa Pé-de-Meia na evasão e abandono escolar, visando constatar as estratégias pensadas pelo MEC para amenizar os impactos causados por essa problemática. Assim, utilizou-se a revisão bibliográfica e análise documental, sendo feita a busca de literaturas sobre a evasão escolar e a exploração dos documentos do programa.

Dessa forma, a sequência estrutural deste trabalho segue da seguinte maneira: O primeiro tópico é dedicado à fundamentação teórica, que apresenta os autores e materiais estudados. No segundo, encontra-se a metodologia, que expõe métodos utilizados no desenvolvimento da pesquisa. O terceiro e último tópico destina-se à análise documental, detalhando as partes principais do documento do programa.

2.FUNDAMENTAÇÃO TEÓRICA

2.1 A produção bibliográfica sobre a evasão escolar nos últimos cinco anos

O presente trabalho foi elaborado a partir de pesquisas feitas em bibliotecas virtuais, onde buscou-se artigos relacionados ao tema evasão escolar. O primeiro levantamento foi no portal periódico Capes, usando como descritor “evasão escolar”. Os filtros utilizados foram: artigo, revisado por pares, acesso aberto, produção nacional, português e do ano 2019 a 2024, sendo encontrados 196 artigos.

Para prosseguir com a filtragem, foi feita a leitura dos resumos de cada trabalho para selecionar os que tinham coerência com o assunto, sendo assim, selecionado apenas 19. O próximo passo foi ler os trabalhos completos, para que a triagem chegasse aos que tinham relação direta com o tema. Portanto, após a leitura e análise dos materiais, foram escolhidas 12 dissertações.

O segundo portal utilizado foi o Scielo, usando também o descritor “evasão escolar”, aplicando os filtros: artigo, educacional, de 2019 a 2024, português e Brasil. Encontrando assim, 29 trabalhos, onde passaram por avaliação com a leitura dos resumos para identificar os que seriam designados, para continuar com a seleção, foi necessária a leitura completa de cada um, chegando assim, no resultado de quatro artigos.

Com cada artigo selecionado, um resumo foi produzido, apontando a localidade que o estudo foi desenvolvido e o tipo de pesquisa. Em seguida, foram analisados os principais autores que fundamentaram o trabalho, para que estes sejam usados como base, a fim de facilitar a busca para aprofundamento e entendimento do tema.

Após todo o levantamento, foi elaborado um quadro contendo: título, ano de publicação, principais autores e resumo, como apresentado na tabela 1. Esta tabela, por sua vez, foi utilizada para o norteamento dos materiais que correspondem ao tema de estudo, sendo fundamental para a utilização dos referenciais.

Na plataforma periódicos Capes, iniciando com o artigo designado “Evasão escolar no ensino médio: uma análise cienciométrica” (TEMPY &

COUTINHO, 2020) , aponta fatores internos e externos que contribuem para o crescimento da evasão, fazendo um levantamento dos dados de todo o país e comparando as taxas de matrículas e evasão de cada estado.

Seguindo, foi selecionado o artigo intitulado “Evasão escolar no Ensino Médio Integrado da Rede Federal de Educação nas Capitais da Região Norte, Brasil (2014 – 2018)” (SOUZA, et al., 2020). O trabalho fala sobre as dificuldades enfrentadas nesta região, o que acaba resultando no maior índice de evasão escolar do país. As principais causas apontadas pelos autores são: falta de transporte, infraestrutura, água tratada e capacitação profissional.

Outro trabalho selecionado, tem como título “Quantitativo de matrículas e taxa de abandono escolar no Ensino Médio do Estado do Amapá (2015 – 2017)” de (FAVACHO, et al. 2019). Faz um levantamento da quantidade de matrículas do ensino médio do estado do Amapá, chegando à conclusão de que a diminuição dos ingressantes está ligada à reprovação dos anos do ensino fundamental, gerando assim, uma distorção idade – série e consequentemente a evasão escolar.

Procedendo para a região Sul, o estudo “Jovens pobres e os sentidos atribuídos à educação escolar e ao mundo do trabalho” (GUIMARÃES, 2020), foi desenvolvido em Aparecida de Goiânia, Goiás, onde foi feita uma pesquisa com jovens de classe baixa que se evadiram da escola, tendo como resultado, que a inserção precoce no mercado de trabalho acaba desmotivando os estudantes a seguir os estudos, por não conseguirem conciliar a jornada de trabalho com a escola.

Prosseguindo para a região sudeste, a pesquisa “Reconhecendo os sujeitos da educação de jovens e adultos: uma pesquisa sobre evasão e retorno à escola” (SANTOS & BARRETO, 2021). Foi feita com estudantes da EJA de uma escola municipal de Niterói-RJ, onde relata o quanto a formação do professor influencia no processo de ensino e aprendizagem dos estudantes, podendo contribuir com a diminuição da evasão desses sujeitos, tendo em vista que uma aula atrativa e adequada para a modalidade, torna-se mais participativa.

Ainda na mesma região, dessa vez no estado de São Paulo, o trabalho denominado “A evasão escolar no ensino médio” (CARVALHO &

CASTANHO,2021), retrata o estudo feito em duas escolas do ensino médio do interior de SP, com estudantes, diretores e professores, onde se buscou entender os fatores que contribuem para o aumento da evasão escolar, nesta etapa de ensino.

Avançando para as pesquisas da região nordeste, foram selecionados seis artigos que contribuem com a temática. Sendo assim, o estudo “Evasão escolar como desafio contemporâneo à Escola de Ensino Médio Luiz Girão, em Maranguape-CE” (SILVA, et al., 2022). Este aponta uma pesquisa realizada numa escola da zona rural de um município do Ceará, onde buscou os fatores que fizeram estudantes da primeira série do ensino médio abandonarem os estudos, para isso foi aplicado um questionário, onde de acordo com as respostas o trabalho foi apontado como principal motivo.

Continuando no estado, o estudo “Avaliação centrada na mudança: efeitos do programa mais educação na diminuição da evasão” (FREIRE, et al., 2022). Faz uma análise sobre a colaboração do programa federal “mais educação” na diminuição da evasão escolar, tendo em vista que o programa oferecia oficinas interativas, que aumentava a participação e permanência do aluno na escola, conclui que esse contribuiu para a amenização da evasão, garantindo que o interesse pela permanência fosse almejado pelos estudantes.

Indo para o Pernambuco, o artigo “O trabalho como fator da evasão e do retorno à EJA: uma análise de uma turma da Educação de Jovens e Adultos de Caruaru-PE” (SILVA & ALENCAR, 2022), fala sobre estudantes da modalidade EJA do ensino fundamental, onde foi realizada uma pesquisa com os educandos para entender o que motivou a saída da escola quando adolescentes e o que os fizeram voltar anos depois para retomar os estudos.

Progredindo para o estado do Rio Grande do Norte, foi encontrado o trabalho “Aspectos sociodemográficos de evasão e abandono escolar no ensino público do semiárido nordestino” de (COSTA, LIMA & SANTOS, 2019), onde se fez um levantamento sociodemográfico, a fim de identificar a localização e situação econômica dos estudantes que se evadiram da escola naquele determinado período, podendo observar que, aspectos socioeconômicos podem ser responsáveis pelo crescimento da evasão escolar.

Por fim, as pesquisas realizadas no estado da Paraíba, sendo apontado

o artigo “Indicadores de autolesão e evasão escolar entre crianças e adolescentes do ensino fundamental no estado da Paraíba; estudo de série temporal” de (SOUZA, et al., 2024). O desenvolvimento do trabalho investiga a correlação entre os indicadores de evasão e hospitalizações por conduta auto lesiva. Foi constatado que, a desigualdade econômica pode ser o principal fator para desenvolver problemas psicológicos e consequentemente afetar o desenvolvimento escolar.

Outro selecionado da Paraíba foi o estudo “Gestão escolar na educação de jovens e adultos: interfaces da relação evasão/permanência em uma escola da rede municipal de Araruna-PB” (OLIVEIRA & ALCÂNTARA, 2023), em que a pesquisa analisa a contribuição da gestão escolar, sendo realizado um levantamento juntamente com toda equipe escolar e com os alunos da EJA, buscando discutir a atuação da gestão para garantir que os estudantes permaneçam na escola e consigam alcançar não só o certificado de conclusão, como também o aprendizado.

Na base de dados da Scielo, o trabalho “Abandono e evasão escolar sob ótica dos sujeitos envolvidos” (RAMOS & GONÇALVES, 2023), investiga a compreensão de diferentes sujeitos envolvidos na evasão/abandono escolar, em que foi feita uma entrevista com alunos, mães, coordenador pedagógico e professores, para compreender a visão de todos sobre os alunos e alunas deixarem de frequentar a escola, mostra como a exclusão de determinadas classes sociais podem levar a evasão ou abandono escolar, pois os estudantes não conseguem prosseguir com os estudos por falta de apoio, seja ele financeiro ou pessoal. Além disso, o trabalho apresenta programas sociais criados no estado do Paraná, com intuito de incentivar a permanência, para isso, é feita uma parceria com o conselho tutelar para identificar estudantes evadidos e colaborar com a volta desses para o ambiente escolar.

Outra escrita selecionada foi “A linha tênue entre maternidade e evasão escolar” (OBANDO & MADUREIRA, 2022), desenvolvida numa escola do Distrito Federal, onde mostra que a maternidade acaba atrapalhando a trajetória educacional das adolescentes, por muitas delas não terem uma rede de apoio para cuidar da criança e então não conseguem seguir estudando e arcando com as responsabilidades de mãe.

A publicação “Evasão escolar ou expulsão? Por que as alunas mães abandonam a escola?” (RATUSNIAK & SILVA, 2023), estuda biopolíticas criadas para apoiarem alunas mães no processo educacional. Com o seguimento da pesquisa, foi levantado outros aspectos que contribuem com a saída desses jovens do ambiente escolar, levando em consideração que mesmo antes da gravidez essas alunas já apresentavam dificuldades de aprendizagem. Os autores apontam a raça e o gênero como principais marcadores para determinado resultado.

Por fim, analisando as violências que acontece com tanta frequência seja no âmbito escolar ou nas ruas, o artigo “A violência urbana e escolar nas periferias de Brasília” (SILVA, LIMA & CARUSO, 2022), aponta que os adolescentes acabam tendo contato com pessoas que têm envolvimento com o crime, e consequentemente, acabam seguindo outros caminhos, abandonando seus estudos.

No entanto, é perceptível que dentre tantos fatores, a situação socioeconômica está diretamente ligada ao fracasso escolar, onde é possível observar que a principal causa citada por grande parte dos indivíduos, é a necessidade de trabalhar. Tendo em vista, que quando os jovens chegam ao final do ensino fundamental para o início do ensino médio, se sentem no dever de contribuir com a renda familiar, por acharem que já estão na faixa etária adequada para dar início ao mercado de trabalho.

Partindo disso, alguns conseguem conciliar o estudo com o trabalho, optando por estudar no turno da noite, enquanto trabalha o dia inteiro, mas é exatamente essa rotina que contribui para a evasão escolar, pois o estudante acaba preferindo apenas trabalhar, que é a necessidade “maior” no momento.

Depois de tantas tentativas frustradas de conseguir uma instabilidade financeira, esses discentes acabam voltando para retomar os estudos, por perceberem que o mercado de trabalho exige qualificação profissional. Com isso, é oferecido o ingresso na modalidade EJA, para que possa acelerar o processo.

Sendo assim, a criação de programas governamentais, que auxiliam financeiramente os estudantes, são de suma importância para o desenvolvimento educacional, contribuindo com a permanência dos jovens na escola, o que consequentemente, favorece o crescimento pessoal e intelectual

dos cidadãos.

Contudo, o programa pé-de-meia criado para incentivar estudantes do ensino médio público a concluírem seus estudos, como também para reduzir as desigualdades sociais e educacionais, é de suma importância para o fortalecimento do ensino. Visando colaborar com o empenho diário de educadores que sonham com um ambiente escolar com mais interação e busca constante em aprender.

Tabela 1: Artigos utilizados na fundamentação sobre evasão escolar.

Título	Ano de publicação	Principais autores
Evasão escolar no Ensino Médio Integrado da Rede Federal de Educação nas capitais da Região Norte, Brasil (2014-2018)	2020	Kelly Cristina Barbosa de Souza, Amanda Alves Fecury
Quantitativo de matrículas e taxa de abandono escolar no Ensino Médio do Estado do Amapá (2015-2017), Brasil	2020	Marivane de Fátima da Cruz Favacho, Amanda Alves Fecury
Evasão escolar como desafio contemporâneo à Escola de Ensino Médio Luiz Girão, em Maranguape-CE	2019	Francisco Euguenys da Silva, Solonildo Almeida da Silva
Evasão escolar no ensino médio: uma análise cienciométrica	2020	Haury Temp, Renato Xavier Coutinho,
O trabalho como fator da evasão e do retorno à EJA: uma análise de uma turma da Educação de Jovens e Adultos de Caruaru-PE	2021	Viviane Rauane Bezerra Silva, Maria Fernanda dos Santos Alencar
Indicadores de Autolesão e Evasão Escolar entre crianças e adolescentes do Ensino Fundamental no Estado da Paraíba: estudo de série temporal	2021	Renato Américo Dantas Camilo de Souza, Jonathan Bento Cavalcanti
A evasão escolar no ensino médio	2022	Helene Santos Carvalho, Marisa Irene Siqueira Castanho
Aspectos sociodemográficos de evasão e abandono escolar no ensino público do semiárido nordestino	2022	Gianne Alves Costa, Jenifer Thais Dantas Lima,

Avaliação centrada na mudança: efeitos do programa mais educação na diminuição da evasão	2022	Antonio Gildázio de Andrade Freire, Joana D'Arc Páscoa Bezerra Fernandes
Jovens pobres e os sentidos atribuídos à educação escolar e ao mundo trabalho	2019	Vinicius Oliveira Seabra Guimarães,
Gestão escolar na Educação de Jovens e Adultos: interfaces da relação evasão/permanência em uma escola da rede municipal de Araruna/PB	2020	Jobson Silva de Oliveira, Marcos Angelus Miranda de Alcântara
Reconhecendo os sujeitos da educação de jovens e adultos: uma pesquisa sobre evasão e retorno à escola	2019	Marcio Machado dos Santos, Claudia Marcia Borges Barreto,
Abandono e evasão escolar sob a ótica dos sujeitos envolvidos	2024	Ana Carolina Ramos e Oswaldo Gonçalves Junior
A linha tênue entre maternidade e evasão escolar	2023	Juliane Mesquita Obando e Ana Flávia do Amaral Madureira
Evasão escolar ou expulsão: Por que alunas-mães abandonam a escola?	2023	Célia Ratusniak e Carla Clauber da Silva
A violência urbana e escolar nas periferias de Brasília	2022	Sullyvan Garcia-Silva, Paulo Lima Junior e Haydée Caruso

Fonte: Produção da pesquisadora, 2025.

2.2 Entendendo o conceito de evasão escolar

Para entender as motivações que intensificam o fracasso escolar, é preciso compreender os aspectos que contribuíram com a decisão do aluno de não permanecer na escola. A fim de tomar conhecimento dos inúmeros fatores que fazem os índices de evadidos se elevarem, nesta análise, foi feita uma pesquisa bibliográfica, onde foram consultadas literaturas relacionadas ao tema, fazendo o levantamento das principais citações, para então este estudo ser fundamentado.

São diversos os autores que desenvolvem trabalhos de pesquisa sobre o tema e apontam as principais causas apresentadas tanto pelos educadores, família e até mesmo pelos próprios estudantes. Contudo, a definição do tema é entendida de maneira diferente a depender do órgão ou do autor em questão.

Em literaturas voltadas à compreensão da evasão escolar, é perceptível a existência de diversas concepções para o termo, onde alguns autores definem o fracasso escolar em duas especificidades, considerando os termos evasão e abandono escolar como conceitos diferentes, enquanto outros pesquisadores consideram ter a mesma intenção, o que acaba não tendo uma definição concreta. Como destaca Silva Filho & Araújo, (2017):

> Para discorrer sobre o fracasso escolar dentro do contexto de evasão e abandono escolar, é necessário ter como eixo a compreensão de suas dimensionalidades dentro da educação brasileira, pois as causas se apresentam como desagregadoras da educação em todas as regiões do país. Suas formas de interpretação não permitem chegar a uma definição precisa de "evasão e abandono escolar", uma vez que esta requer uma compreensão das relações entre os motivos de ingresso e a trajetória dos permanecentes, dos desistentes e egressos desse público.

Essas diversas conceituações atrapalham o processo de quantificação exata dos casos, impedindo que se tenha estudos claros e objetivos que apontem os fatores e ajudem a solucionar o problema, como ressalta Silva Filho & Araújo, (2017):

> Várias formas de interpretação não permitem definir exatamente "evasão e abandono escolar". A diversidade de conceituação atrapalha a quantificação precisa dos casos, dificultando o estudo das causas e dos princípios que podem levar a alternativas claras e objetivas para superação desse problema que perdura até hoje. É basilar a compressão das relações entre os motivos de ingresso e a trajetória dos permanecentes, dos desistentes e egressos desse público, dentre muitas outras questões.

De acordo com o Instituto Nacional de Estudos e Pesquisas Educacionais Anísio Teixeira (Inep), (1998), existe uma diferença entre evasão e abandono escolar. Sendo considerado abandono escolar, quando o estudante desiste do ano letivo e volta no ano seguinte, já a evasão acontece quando o estudante pausa os estudos e não volta para o âmbito escolar no próximo ano. Já para o Índice de Desenvolvimento da Educação Básica/Ideb (2012), indica o ato do estudante ausentar-se de fazer as atividades escolares e a não solicitação da

transferência para outra instituição, como abandono escolar.

Para os autores Riffel e Malacarne (2010), evasão significa fugir, abandonar, sair, desistir, não permanecer em algum lugar. Steinbach (2012) e Pelissari (2012) se referem a este ato como “abandono escolar”, pois segundo eles a evasão pode ser tratada como um “ato solitário” no qual o aluno é responsabilizado junto aos motivos externos que o levaram a chegar nesta condição.

Em uma de suas falas, Ferreira (2013) afirma que “o fracasso escolar e a consequente evasão denotam do próprio fracasso das relações sociais que se expressam na realidade de desumana que se vivencia no cotidiano, no qual a distância formada pela teoria e prática desafia a inteligência do indivíduo”. Tendo em vista que não se pode definir a origem da evasão e o abandono escolar, uma intervenção que extinga estes atos se torna complexa e ineficaz muitas das vezes. Levando isso em consideração , pode-se concluir também que, o problema não está na falta de políticas públicas ou um ambiente familiar desestruturado, mas sim a soma desses e outros fatores.

2.3 Evasão e abandono escolar: Discutindo causas e consequências

A evasão é uma problemática histórica que acontece nas instituições de ensino de todo o país, prejudicando o desenvolvimento pessoal e profissional de crianças, jovens e adultos. Mesmo se tratando de que no art. 6º da Constituição Federal de 1988 (BRASIL, 1988), a educação é um direito de todos, durante todas essas décadas a permanência e conclusão dos estudos ainda são um grande desafio para estudantes de todas as regiões do país, assim como destaca Silva Filho & Araújo (2017, p. 37):

> As metas estipuladas pela Constituição Federal de 1988, que determinam a universalização do ensino fundamental e a “erradicação” do analfabetismo que ainda não se concretizam, mesmo sendo a educação um direito garantido e determinado em seu art. 6º.

Para Fornari (2010) “A evasão e a reprovação escolar são consequências, prioritariamente, da forma como a sociedade está organizada”. A desigualdade socioeconômica afeta diretamente o desempenho escolar dos indivíduos, onde

boa parte dos estudantes brasileiros não têm acesso ao básico para sobreviver, gerando uma sequência de desafios para conseguir conciliar as dificuldades vivenciadas em casa com o processo educacional. Sendo assim, essas pessoas acabam tendo um baixo rendimento escolar por não conseguirem ter concentração na aula, como destaca Fornari (2010):

> Em face da desigualdade socioeconômica, outros problemas aparecem como determinantes do fracasso escolar, tais como a má alimentação, desnutrição, que mesmo moderada é uma das principais causas da alteração no desenvolvimento mental e mau desempenho escolar.

Em busca pelas causas que intensificam essa problemática que vem se estendendo por tantas décadas, pode-se perceber que são diversos os fatores que colaboram para o resultado preocupante do fracasso escolar, tendo em vista que esses fatores podem ser externos, quando é relacionado a vida pessoal do aluno, ou internos, quando a causa está diretamente ligada ao âmbito escolar.

Para Fornari (2010), os fatores externos são vistos como os fundamentais responsáveis pelo baixo desempenho dos estudantes, onde a família do aluno é apontada como o principal determinante. Como ressalta o autor, ”pode-se, então, perceber uma culpabilização da criança pelo seu fracasso escolar, seja pela pobreza, seja pela desnutrição, seja pela falta de esforço, seja pelo desinteresse”. Onde para o autor, essa é a maneira que a escola usa para culpabilizar a criança por não alcançar o aprendizado esperado, estando ligado à teoria de que para aprender é preciso ter um dom e está inserido num contexto sociocultural favorecido.

Diante disso, é perceptível que a desigualdade social é a precursora para todos os outros fatores da evasão escolar. Tendo em vista, que tanto os fatores externos, quanto os internos, estão ligados a carência socioeconômica, tendo como os principais motivos, segundo o IBGE (2020): a necessidade de trabalhar, desinteresse e gravidez. Onde o trabalho é apontado como o principal fator, resultando em (39,1%), seguido do desinteresse com (29,2%) dos 10,1 milhões de jovens entre 14 e 29 anos que não concluíram alguma das etapas da EDUCAÇÃO BÁSICA.

2.4 A produção bibliográfica sobre o programa Pé-de-Meia

Para obter um aprofundamento sobre o programa Pé-de-Meia, foram selecionados artigos publicados sobre o tema. Tendo em vista que o programa foi lançado a pouco tempo, entrando em vigor no ano de 2024, ainda não existe uma diversidade de literaturas publicadas. Sendo assim, foram escolhidos três artigos para fundamentar o tema e o desenvolvimento da pesquisa, cada artigo foi analisado e discutido aqui nos tópicos seguintes deste capítulo para que pudesse ter um melhor entendimento da visão dos autores sobre a análise do Pé-de-Meia.

2.4.1 Pensando o Programa Pé-de-Meia como incentivo financeiro

O artigo intitulado “Programa Pé-de-Meia: Um incentivo financeiro-educacional para a permanência e conclusão no Ensino Médio público” (MADALOZ, et.al, 2024), aborda os desafios enfrentados principalmente por estudantes de baixa renda, ressaltando a importância de programas de incentivos financeiros para a educação. Os autores apontam a desigualdade no acesso a educação de qualidade por parte de diferentes contextos familiares, frisando que estudantes residentes em áreas urbanas e com pais que possuem uma maior escolaridade, têm uma maior probabilidade de frequência e permanência na escola, enquanto comparando com os estudantes que residem em zonas rurais e com pais que não tiveram acesso a educação, tendem a ter uma menor frequência e permanência na escolar.

Com isso, é possível perceber que a permanência e conclusão no ensino médio, depende de fatores que já se estendem por décadas e acontecem até os dias atuais, tornando assim, um ciclo de desigualdades socioeconômicas no ambiente educacional e posteriormente na sociedade. Onde acaba dificultando o acesso ao mercado de trabalho, com a falta de oportunidades profissionais que ofereçam uma melhor qualidade de vida.

Contudo, os autores apontam que o programa Pé-de-Meia, é uma

estratégia que visa quebrar as barreiras existentes para estudantes em situação de vulnerabilidade socioeconômica, diminuindo a busca precoce pelo trabalho e aumentando as chances de permanência e conclusão dos estudos, contribuindo assim, com a diminuição da evasão escolar.

2.4.2 Analisando a Política Pé-de-Meia como instrumento de redução da evasão escolar

Desenvolvido em uma escola estadual de um município de Cajazeiras-PB, o artigo “Análise da Política Pé-de-Meia como tentativa de conter a evasão escolar dos jovens e adultos no Brasil” (SARAIVA et.al, 2025) busca analisar a eficácia do programa governamental Pé-de-Meia. O tipo de pesquisa foi de caráter quanti-qualitativo, fazendo um estudo de caso com estudantes participantes do programa.

Para a coleta de dados, foi utilizado como instrumento um questionário, sendo aplicado presencialmente com os estudantes. Ao todo, participaram 83 estudantes regularmente matriculados, com idades entre 13 e 24 anos e enquadrados no programa Pé-de-Meia.

No decorrer da análise, pode-se observar um maior número de estudantes do sexo masculino, em relação a faixa etária, a maioria (61,4%) dos participantes estão com idades entre 13 e 16 anos, seguindo de estudantes com idades de 16 a 19 anos (37,3%), que é a idade esperada para o ensino médio, e um pequeno percentual (1,3%),com idades entre 19 e 24 anos, podendo ser os estudantes que fazem parte da EJA.

No quesito grau de escolaridade, predominam os estudantes do 1º ano, o que pode ter relação com a alta evasão nas séries posteriores. A situação socioeconômica tem uma grande variação entre os estudantes, onde tem alguns que a família recebe menos de um salário mínimo, famílias que recebem entre um e dois salários mínimos e famílias que chegam a receber de dois a quatro salários mínimos. Em vista disso, o uso do dinheiro do programa pode ser afetado diretamente. Onde alguns podem usá-lo exclusivamente para fins educacionais e outros necessitem usar para itens básicos.

Em relação às perguntas aplicadas, boa parte respondeu que o programa contribui com o seu desempenho escolar assim como com a melhoria da qualidade de vida dos estudantes, apontando sucesso nos objetivos visados pelo programa. Porém, os autores ressaltam que mesmo que o pé-de-meia assegure a permanência de boa parte dos estudantes, ainda existe uma parcela que pode prosseguir para a evasão escolar, tendo em vista que vem de famílias que vivem em uma maior vulnerabilidade socioeconômica e o valor do programa não é suficiente para manter o aluno na escola.

2.4.3 Pé-de-Meia: Foco exclusivo nos estudos?

O artigo "O programa pé-de-meia incentiva os jovens a se dedicarem somente aos estudos? Evidências para o Brasil" (SILVA et.al) apresenta as dificuldades enfrentadas por estudantes que optam por estudar e trabalhar simultaneamente, fazendo comparativo com a política pública do programa Pé-de-Meia. Os autores relatam que o ensino integral se torna um desafio, pois o aumento da carga horária acaba esgotando aqueles que precisam conciliar o estudo com o trabalho, essa decisão geralmente acontece na fase do ensino médio, portanto, essa é a etapa com maior taxa de evasão e repetência escolar.

Contudo, os autores destacam a importância de serem implementados auxílios financeiros que contribuam com a permanência destes estudantes na escola e conclusão dos estudos, levando em consideração que muitos precisam complementar a renda familiar. Em vista disso, a análise mostrou que o contexto domiciliar está diretamente ligado à evasão escolar, uma vez que os adolescentes acabam escolhendo o trabalho por necessidade de ajudar nas despesas de casa.

Fazendo um comparativo com os estudantes que apenas estudam e os estudantes que trabalham e estudam, foi mostrado uma diferença significativa entre eles, onde estudantes que trabalham conseguem adicionar maior valor na renda familiar, porém, essa entrada precoce no mercado de trabalho é um dos principais motivos para a interrupção dos estudos no ensino médio. Portanto, o programa Pé-de-Meia assim como outros programas de incentivo financeiro, é

visto pelos autores como uma boa iniciativa para garantir que estudantes de vulnerabilidade social permaneçam na escola e concluam esta etapa de ensino reduzindo assim a evasão escolar.

METODOLOGIA

3.1 Apresentação

A presente pesquisa caracteriza-se como quanti-qualitativa, visando analisar o programa Pé-de-Meia em relação à evasão e o abandono escolar. Esse, por sua vez, é uma política de incentivo financeiro-educacional criado para auxiliar os estudantes do ensino médio que pertencem a famílias de baixa renda e estejam matriculados em escolas da rede pública, visando reduzir a desigualdade social entre os jovens, como também democratizar o acesso à educação de qualidade.

Desta maneira, a metodologia desta pesquisa foi dividida em duas vertentes: Análise bibliográfica e análise documental. Sendo assim, cada etapa contou com um levantamento de dados, onde foram consultados portais que abrangem um leque de informações acerca dos temas averiguados para o desenvolvimento deste estudo.

A primeira foi a análise bibliográfica, que consistiu na busca de literaturas publicadas nos últimos cinco anos e feito o levantamento para selecionar os artigos utilizados como base desta pesquisa. As consultas foram feitas em bancos de dados de bibliotecas virtuais, utilizando o “Portal do Periódico Capes” e o Scielo, que disponibilizam uma variedade de recursos digitais.

A segunda consistiu em uma análise documental, onde foi explorado o documento do programa governamental Pé-de-Meia e a legislação que o fundamenta, para buscar entender as principais ementas para sua criação e as colaborações do programa para a educação. O intuito desta análise foi compreender os objetivos do programa para a contribuição com a diminuição da evasão escolar no ensino médio, podendo assim, analisar os pontos elencados no documento e a sua inserção no âmbito escolar.

3.2 Etapa 1: Análise Bibliográfica

A análise bibliográfica, segundo Marconi e Lakatos (1992, p. 43 e 44) é um tipo de pesquisa que “tem como finalidade fazer com que o pesquisador entre em contato direto com materiais escritos sobre um determinado assunto, auxiliando o cientista na análise de suas pesquisas ou na manipulação de suas informações”. Contudo, é uma maneira de buscar fundamentação em trabalhos desenvolvidos por autores que pesquisam e contribuem com o tema abordado. Esse é o momento de construir conhecimentos, para obter uma base que vai auxiliar posteriormente em todo o trabalho.

A revisão de literatura, consistiu em selecionar diversos trabalhos relacionados ao tema “Evasão Escolar”, publicados entre os anos de 2019 a 2024. De início, foram consultadas bases de dados de bibliotecas virtuais, que oferecem uma disponibilidade de literaturas com uma ampla diversidade. Para a análise, foi feito o levantamento de trabalhos que pudessem contribuir com a pesquisa, identificar lacunas no conhecimento, construir uma base teórica sólida e contextualizar as informações.

3.3 Bases de dados usadas, período de pesquisa e critérios utilizados na busca

As pesquisas tiveram início em novembro de 2024 e se estenderam até março de 2025, ou seja, com uma duração de quatro meses. Esse processo de iniciação foi baseado em buscas constantes em bibliotecas virtuais de literaturas que pudessem auxiliar no desenvolvimento da pesquisa. Durante esse período foram realizadas leituras de artigos e/ou monografias relacionadas ao tema, para assim, reunir uma base com fundamentadores que contribuem com as pesquisas desenvolvidas nas áreas de ensino e educação.

A primeira base consultada foi o Portal de Periódico Capes, onde foi possível encontrar boa parte dos artigos utilizados para o embasamento desta pesquisa. Logo no primeiro instante da pesquisa, foi digitado o termo “Evasão escolar”, em seguida, no canto superior esquerdo da plataforma, foram

adicionados filtros que auxiliaram na filtragem de trabalhos que seriam coerentes com o estudo, sendo eles: Artigo, revisado por pares, acesso aberto, produção nacional, português e dos anos de 2019 a 2024, totalizando 196 artigos.

Em seguida, foi consultado o Scielo, onde foi usado o mesmo descritor “Evasão escolar”, e em seguida adicionados filtros presentes no canto superior esquerdo da tela, sendo aplicados: Artigo, educacional, dos anos de 2019 a 2024, português e Brasil, onde foram encontrados 29 artigos relacionados ao tema, e separados para prosseguir selecionando através dos critérios utilizados.

Para a seleção, foram utilizados critérios que ajudaram com o processo de aproximar o que estava sendo pesquisado para alcançar o resultado esperado. A busca foi sobre o tema “Evasão Escolar”, o objetivo principal foi selecionar trabalhos desenvolvidos na EDUCAÇÃO BÁSICA, que é o foco da pesquisa, portanto, foi feita minuciosamente a escolha de cada artigo, lendo os títulos e resumos para identificar os que fariam parte da segunda parte da separação. Feito isso, a segunda filtragem consistiu em ler os artigos por completo e escolher os que estavam de acordo com o procurado.

Após todo o levantamento, obteve-se um total de 12 artigos no Periódico Capes e quatro no Scielo. Partindo disso, foi realizada a leitura de cada um e feito o resumo para uso posterior no avanço da pesquisa, e ao final fazer a tabela com os dados dos artigos selecionados, contendo: título, ano de publicação, autores e base de dados onde foram encontrados.

Para a segunda temática: o programa Pé-de-Meia, foi feito o levantamento dos documentos disponíveis, tanto no portal do Ministério da Educação, quanto nas bibliotecas virtuais. Nos periódicos Capes e Scielo, os critérios utilizados seguiram o mesmo raciocínio do tema evasão escolar, e após a filtragem foram selecionados três artigos.

Feito isso, os artigos foram lidos e resumidos para fazerem parte do corpo do trabalho. Portanto, os pensamentos, linhas de pesquisa e resultados explícitos nos artigos selecionados estão presentes de forma resumida neste estudo. Contudo, todos ficaram organizados separadamente e identificados de acordo com os seus títulos.

Para a seleção dos documentos da análise, foram consultadas as bases do Governo Federal. O primeiro passo foi acessar o site do Ministério da

Educação, seguir para o programa Pé-de-Meia, clicar em documentos, depois publicações institucionais e abrir os documentos disponibilizados. Assim, os que apresentaram informações relevantes para nossa pesquisa foram: o Plano de Monitoramento e Avaliação do Programa Pé-de-Meia e a Cartilha.

3.4 Análise Documental

A pesquisa documental, segundo Gil (1999), tem grande semelhança com a pesquisa bibliográfica. O que difere, é que altera a natureza das fontes, onde a bibliográfica é feita baseada no levantamento de trabalhos e contribuições já elaboradas por diversos autores, a documental se caracteriza pela análise de materiais que ainda não passaram por um tratamento analítico, podendo ser reformulada, conforme os instrumentos de pesquisa.

Para Lakatos e Marconi (2001), a pesquisa documental é definida como a busca de dados em fontes primárias, podendo ser pertencentes a entidades públicas ou privadas, podendo ser: documentos públicos, acervos particulares de instituições e domicílios e fontes estatísticas.

De acordo com Gil (1999), este modelo de pesquisa é essencial quando se trata de um problema que possui uma lacuna de dados espalhados. No entanto, é fundamental que a busca seja feita em fontes confiáveis para evitar que ocorra a disseminação de informações incorretas e a ampliação de dados equivocados.

Portanto, foi realizada minuciosamente a exploração dos documentos escolhidos, para então, poder entender os principais interesses do programa Pé-de-Meia e os anseios do MEC com a execução e o desenvolvimento. Desse modo, foi crucial o levantamento de informações fornecidas por sites do governo federal, garantindo credibilidade com os dados aqui expostos.

3.5 Sobre Análise de Conteúdo Temática

Para o desenvolvimento metodológico, foram utilizadas as contribuições de Laurence Bardin, onde foi feita uma Análise de conteúdo Temática (AC). Essa

metodologia consiste num método de pesquisa com abordagem sistemática e estruturada para analisar dados textuais e identificar padrões de determinado tema. Como afirma Bardin, (2011):

> A análise de conteúdo pode ser definida como um conjunto de técnicas de análise das comunicações visando obter, por procedimentos sistemáticos e objetivos de descrição do conteúdo das mensagens, indicadores (quantitativos ou não) que permitam a inferência de conhecimentos relativos às condições de produção/recepção (variáveis inferidas) dessas mensagens." (BARDIN, 2011, p. 47).

Para Bardin (2016), a AC pode ser compreendida como um conjunto de ferramentas metodológicas, progressivamente sutis e em aprimoramento constante, aplicando-se a referenciais variados. O objetivo dessa técnica é analisar as informações coletadas correlacionando os sentidos atribuídos, a fim de obter-se uma compreensão de determinado conjunto de dados, assim como destacam os autores:

> A partir da definição da técnica de AC a ser utilizada, estabelecem-se os delineamentos para a condução da análise dos dados. Considerando-se que o processo analítico requer organicidade e rigor na sua execução, essa fase metodológica é estruturada em diferentes etapas (VALLE & FERREIRA, 2025).

Para a utilização desta técnica, faz-se necessário seguir algumas etapas até o resultado final. Sendo assim, pode-se destacar que a Análise de Conteúdo é dividida em três etapas: Leitura flutuante, exploração do material e tratamento dos resultados. O primeiro passo é a pré-análise, onde é realizada uma leitura flutuante dos materiais, ou seja, esse é o momento do pesquisador se dedicar a conhecer e selecionar os materiais que serão utilizados. Feito isso, o próximo passo é a exploração, nesta etapa os documentos são analisados minuciosamente observando cada parte garantindo assim que se tenha um resultado preciso. Por fim, é feito o tratamento dos resultados, no qual acontece a interpretação e apresentação dos resultados.

Contudo, para o desenvolvimento desta pesquisa, foi feita a leitura flutuante dos documentos disponíveis em sites do governo federal, para assim, selecionar os que seriam utilizados para a análise. Em seguida, foram estudadas as partes fundamentais para a criação e implementação do programa, nesta

etapa observou-se a existência de documentos que regulamentam tanto o pré-lançamento do programa, como também em forma de monitoramento contínuo, onde são atualizados periodicamente. Sendo assim, o próximo passo foi a interpretação dos dados coletados a fim de apresentar os resultados da melhor maneira possível.

4. Analisando a política de combate à evasão através do Programa Pé-de-Meia

A análise documental do programa governamental Pé-de-meia, tem como objetivo descrever as lacunas presentes nos documentos sobre a evasão escolar, através da análise crítica dos documentos disponibilizados pelo Ministério da Educação (MEC). A escolha desta análise se justifica pela necessidade de entender os objetivos do programa e seus critérios para a criação e aplicabilidade, tendo em vista que este é um programa novo e de grande relevância para a educação.

Sendo assim, este tipo de pesquisa proporcionou uma investigação aprofundada, sobre os dados educacionais apresentados pelos formuladores dessa política pública, como também, a reflexão e preocupação com o desenvolvimento educacional, social e econômico do país. Para tal, os documentos selecionados foram: **O Plano de Monitoramento e Avaliação do Programa Pé-de-Meia** que contextualiza detalhadamente todos os critérios para elaboração e funcionamento do programa, a **Cartilha**, que apresenta de maneira sucinta os objetivos e os principais pontos do programa, como também a **Lei nº 14.818/2024**, que é a lei que rege o programa.

Figura 1: Capa do documento do Plano de Monitoramento e avaliação do Programa Pé-de-Meia.

Fonte: (BRASIL. Ministério da Educação, 2024).

Figura 2: Capa da Cartilha informativa do programa Pé-de-Meia.

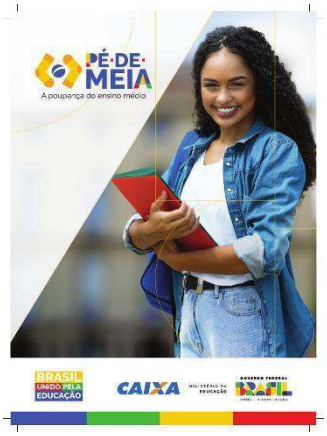

Fonte: (BRASIL. Ministério da Educação, 2024).

4.1 Contextualização e Estrutura do Programa

Os documentos analisados são denominados “Plano de Monitoramento e Avaliação do Programa Pé-de-Meia” e “Cartilha”, criados pelo Ministério da Educação, através da Secretaria de Gestão da Informação, Inovação e Avaliação de Políticas Educacionais, com a versão 1.0 publicada em 1 de agosto de 2024. Esses documentos foram elaborados como apresentação da política pública do Pé-de-Meia, que foi sancionada em janeiro de 2024, pela Lei n° 14.818/2024.

A evasão e o abandono escolar são empecilhos na educação, pois a saída precoce da escola, desencadeia uma série de problemas sociais para o país. Para Fornari (2010), essa adversidade implica na exclusão social do indivíduo, tendo em vista que a inserção no ambiente de trabalho se torna mais difícil, pois as empresas exigem uma qualificação ou ao menos que se tenha o ensino médio completo, gerando assim uma discrepância, afetando também o convívio social e revelando a face de uma sociedade desigual e excludente.

Sendo assim, a estrutura do documento é dividida por temas que fazem parte do contexto escolar, e é apresentada de forma detalhada, trazendo a problemática que originou a criação do programa. Desta maneira, os problemas a serem solucionados são a evasão e o abandono escolar no ensino médio, considerando que os índices nesta etapa educacional são preocupantes. Como

é apontado:

> O programa “Pé-de-Meia”, instituído pela Lei nº 14.818, de 16 de janeiro de 2024, emerge de uma percepção da relevância do problema da evasão e do abandono escolar entre os alunos de ensino médio em situação de vulnerabilidade. A importância de implementar mecanismos pautados em condicionalidades para incentivar a frequência dos alunos da educação básica remonta dos primórdios do programa Bolsa Família, conforme positivado no art. 3º, da Lei nº 10.836, de 9 de janeiro de 2004.

O programa Bolsa Família (PBF), é uma política pública voltada a atender famílias de baixa renda, tendo como meta a superação da pobreza. Contudo, ele também é um programa de incentivo a saúde e a educação das crianças beneficiárias, onde um dos requisitos para se manter no programa é assegurar que a frequência escolar e a vacinação estejam em dias.

O documento do Pé-de-Meia faz essa ligação com políticas públicas já existentes que também foram criadas para auxiliar as famílias em situação de vulnerabilidade, tanto a nível nacional (como é o caso do PBF), como por localidades e regiões. Todavia, no decorrer dos textos, tem um quadro ilustrando essas políticas e detalhando o papel desempenhado por cada uma, como também o local que está sendo executado, estando disponível na página 13 e 14 do plano de monitoramento.

O lançamento do programa Pé-de-Meia foi pensado em oferecer incentivos financeiros para estudantes integrantes de famílias inscritas no Cadastro único, que são famílias que vivem em situação de vulnerabilidade socioeconômica, com até meio salário-mínimo por pessoa. Pois, de acordo com os dados, esses estudantes são os mais propícios a se evadirem da escola, por diversos fatores que dificultam a permanência e conclusão dos estudos. Como é destacado no documento (BRASIL, 2024):

> Para os alunos em situação de vulnerabilidade social, a inserção no ensino médio apresenta ainda mais desafios, devido a entraves como a necessidade de geração de renda, a gravidez precoce, uma cultura familiar e local distante da escolarização, e a avaliação dos benefícios de prosseguir os estudos frente aos problemas imediatos de subsistência. (BRASIL, 2024).

Portanto, a situação socioeconômica afeta de forma direta no desenvolvimento educacional, com isso as dificuldades enfrentadas por pessoas

de baixa renda são bem maiores. Contudo, a evasão escolar se torna um ciclo repetitivo para os estudantes que fazem parte de classes sociais baixas, pois os fatores externos acabam influenciando na vida educacional e consequentemente no crescimento intelectual e pessoal do indivíduo.

A versão do documento apresenta os principais pontos para a criação do programa, tendo como objetivos principais: i) democratizar o acesso dos jovens ao ensino médio e estimular a sua permanência; ii) mitigar os efeitos das desigualdades sociais na permanência e na conclusão do ensino médio; iii) reduzir as taxas de retenção, abandono e evasão escolar; iv) contribuir para a promoção da inclusão social pela educação; v) promover o desenvolvimento humano, com atuação sobre determinantes estruturais da pobreza extrema e de sua reprodução intergeracional e vi) estimular a mobilidade social.

Para assegurar que esses objetivos sejam alcançados é importante garantir a permanência dos estudantes nas escolas públicas do ensino médio, tendo em vista que é nessa fase que acontece o maior percentual de evasão escolar. Pensando em sanar esse problema, o Pé-de-Meia foi elaborado com ênfase desde a matrícula até a conclusão do ensino médio, como também o possível ingresso no ensino superior.

Para isso, são oferecidas bolsas estratégicas, visando incentivar os estudantes em cada fase da trajetória educacional, portanto, são oferecidas bolsas de: incentivo matrícula no valor de R$200, que o estudante pode sacar após a identificação da matrícula em uma das escolas públicas, o incentivo frequência, onde são oferecidas parcelas de R$200 mensais para os estudantes que possuam acima de 80% da frequência (esse valor é liberado para saque mensalmente), a de conclusão, onde os estudantes têm direito a R$1.000 por ano concluído, porém, esse valor é deixado na poupança e liberado para saque apenas após a conclusão do ensino médio e, por fim, o incentivo Enem, onde são oferecidas bolsas de R$200 para os estudantes que participarem dos dois dias do exame, sendo liberado para saque após a conclusão do ensino médio.

Figura 3: Ilustração da trajetória do pagamento do programa Pé-de-Meia.

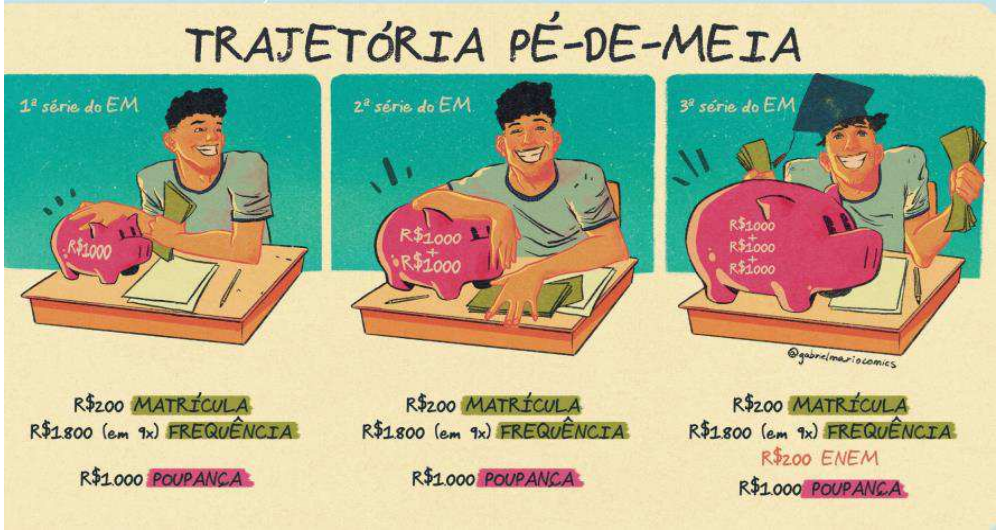

Fonte: (BRASIL. Ministério da Educação, 2024).

Portanto, a preocupação inicial do programa é garantir que os jovens tenham acesso à educação e que estejam assegurados para a permanecerem. Como é apresentado no documento:

> A discussão sobre a ampliação do acesso e a garantia da permanência dos jovens em situação de vulnerabilidade social no ensino médio, preferencialmente na idade certa, está intrinsecamente ligada a questões sociais. Deficiências no acesso, na permanência e na qualidade na política educacional contribuem para a perpetuação do ciclo de pobreza. Essa perpetuação ocorre por meio de mecanismos de auto reforço, nos quais a educação, enquanto política pública, desempenha um papel fundamental como elemento anticíclico. Para além do aprendizado, para a formação para a vida e para o trabalho, o processo educacional tem implicações emancipatórias, oferecendo oportunidades para romper o ciclo estrutural da pobreza. Essas oportunidades são concretizadas quando a educação é complementada por outras políticas de inclusão produtiva, especialmente quando há um aumento na escolaridade. (BRASIL, 2024, p.9)

Diante disso, o acesso e a permanência são as chaves principais para garantir sucesso nas metas do programa, pois não adianta querer solucionar a evasão e o abandono escolar, sem assegurar que os estudantes tenham apoio tanto no ingresso, quanto durante todo o ensino médio até a conclusão.

De acordo com Souza e Carmo (2022), “Pensar sobre a permanência, ao invés de na evasão, é pensar nas possibilidades de sucesso, é valorizar o que está dando certo”. Para os autores, ao focar no que já se tem em vez de no que

falta, é possível descobrir novas ideias e recursos educacionais que ajudam a entender melhor o cenário atual da educação (SOUZA e CARMO, 2022, p.6).

Outra preocupação do programa é em relação ao ingresso no ensino superior, onde é destacado no texto que “Os dados do Exame Nacional do Ensino Médio (Enem), um dos principais mecanismos de acesso à educação superior, evidenciam que o número de concluintes de escolas públicas que faz o exame pode ser melhorado” (BRASIL,2024). Ressaltando que é preciso ações que revertam a evasão e o abandono no ensino médio.

Consequentemente, entra a questão das dificuldades enfrentadas por jovens em situação de vulnerabilidade também no acesso/permanência ao ensino superior. A democratização da universidade, é uma luta social de muitas décadas, porém, pesquisas mostram que a entrada neste nível educacional ainda está ligada à situação socioeconômica em que o jovem está inserido.

Para Costa (2017), existe uma hierarquia em relação ao acesso à universidade, onde existem classes privilegiadas, que conseguem escolher a instituição e curso que desejam participar, enquanto para os mais pobres acontece uma exclusão social, limitando tanto a entrada quanto a escolha da formação. Para a autora, “isso contribui para a reprodução da desigualdade nos processos internos, e são por vezes condicionadas pelos determinantes socioeconômicos e culturais que influenciam nas escolhas dos estudantes” (COSTA, 2017, p.87) .

Pensando assim, outro aspecto a se pensar foi como identificar os estudantes que seriam beneficiados. Assim, o MEC se preocupou em criar critérios que tornassem fácil a seleção, contudo, foi necessário a junção de vários órgãos, desde federais, municipais e até mesmo as escolas que os jovens estão inseridos. O passo principal foi definir o público alvo: Para participar do programa, além de estar inscrito no CadÙnico, é preciso estar matriculado em uma das instituições públicas do país, seja na modalidade regular ou EJA e ter idades entre 14 e 24 anos, sendo priorizados os estudantes que a fazem parte de famílias beneficiárias do PBF, (BRASIL, 2024).

Partindo disso, cada órgão ficou responsável por disponibilizar as informações necessárias, tanto pessoal, socioeconômica e escolar. Portanto, as escolas são responsáveis por repassar as informações dos estudantes

mensalmente, para garantir um controle na frequência escolar dos beneficiários e após isso o dinheiro é depositado em conta Poupança Social Digital (Caixa Tem), registrada no nome do próprio estudante.

Para a organização do programa, foram estabelecidos Referenciais Legais para que pudessem assegurar sua integridade. Esses referenciais tratam de toda a parte documental, garantindo que fiquem registradas as demandas para o bom funcionamento do programa, que são eles: i) Lei nº 14.818, de 16 de janeiro de 2024; ii) Decreto nº 11.901, de 26 de janeiro de 2024; iii) Portaria nº 83/MEC, de 7 de fevereiro de 2024 e alterações; e iv) Portaria nº 84/MEC, de 7 de fevereiro de 2024.

4.2 Fundamentação do Documento do Programa Pé-de-Meia

A Lei nº 14.818, de 16 de janeiro de 2024, marcou um passo significativo no apoio à educação ao instituir o **Pé-de-Meia**, um programa de incentivo financeiro-educacional destinado a estudantes de baixa renda matriculados no ensino médio público. Para a implementação e regulamentação desse programa, o **Decreto nº 11.901**, de 26 de janeiro de 2024, detalhou os procedimentos, responsabilidades e critérios de elegibilidade. Complementando essa estrutura, a **Portaria nº 83/MEC**, de 7 de fevereiro de 2024, definiu as normas e procedimentos para a gestão e execução do Pé-de-Meia, enquanto a **Portaria nº 84/MEC**, da mesma data, estabeleceu o calendário de pagamentos e as regras específicas para o depósito dos valores, garantindo que o auxílio chegue de forma organizada aos estudantes beneficiados. Juntas, essas normas formam o arcabouço legal que visa combater a evasão escolar e incentivar a permanência dos jovens na escola.

O documento base do Programa foi elaborado para servir como uma apresentação do programa, bem como um monitoramento do funcionamento no decorrer do ano, contudo suas informações são pautadas em demonstrar e contextualizar toda a preocupação do Mec em relação ao desenvolvimento escolar dos adolescentes e jovens beneficiários.

Portanto, ele é elaborado em duas partes, uma parte é mais

contextualizada, mostrando a diagnose do problema e a outra parte é representativa, mostrando as metas a serem alcançadas.

Para a elaboração do documento foram utilizadas referências tanto de literaturas que estudam a problemática evasão escolar, quanto de documentos federativos que apresentem informações que contribuam com o interesse do programa.

Assim, a construção do documento é fundamentada baseada nos trabalhos desenvolvidos por pesquisadores que discutem o tema, apontando definições de acordo com as literaturas, como também com comparativos dos dados disponibilizados nos sites federativos, fazendo assim, uma demonstração quantitativa de cada dado observado.

Para discorrer os tipos de fracasso escolar expostos no texto, os autores fazem uma breve comparação entre abandono e evasão escolar, mostrando a diferença entre as duas problemáticas:

> O abandono escolar ocorre quando um estudante deixa a escola antes do final do ano letivo, mas pode retornar no ano seguinte e matricular-se novamente. Já a evasão escolar acontece quando o estudante matriculado não conclui seus estudos naquele ano e também não retorna nos anos seguintes. (BRASIL, 2024, p.7).

Contudo, os desenvolvedores do documento, fazem uma contextualização do objetivo principal do programa, que é combater a evasão e o abandono escolar no ensino médio. Assim, é feita uma apresentação dessa problemática mostrando as consequências causadas tanto para os indivíduos como para o país.

O documento (BRASIL, 2024, p.6) destaca que “Diante da problemática do acesso, a questão da permanência ganha mais destaque, pois a evasão e o abandono escolar são problemas persistentes nessa etapa, especialmente entre alunos em situação de vulnerabilidade social”. Com isso, podemos observar que não adianta garantir apenas o acesso à educação, é preciso políticas que assegurem a permanência.

Outra consequência demonstrada no documento são os efeitos sociais, onde a falta de oportunidades futuras, afeta diretamente o desenvolvimento tanto dos cidadãos quanto do país. Os autores acreditam que essa problemática “têm

efeitos econômicos que se refletem ao longo da vida do indivíduo e na coletividade como um todo, pelos efeitos sociais" (BRASIL, 2024, p.7). Assim, são apontados que os baixos índices de ingressantes no ensino superior, são advindos da falta de conclusão do ensino médio, mostrando que as metas estipuladas pelo Plano Nacional de Educação (PNE) não estão sendo alcançadas, como é dissertado no texto:

> Além da saída do sistema durante o ensino médio, um percentual significativo dos alunos não tenta ingressar na etapa seguinte, vencida a primeira. Essa situação está diretamente relacionada com as questões de acesso e permanência no ensino médio, e, consequentemente, afeta a qualidade da educação, por reduzir os anos de escolarização, afetando metas estratégicas do país em relação a essa política. (BRASIL, 2024, p.9)

Com isso, podemos perceber que as metas do PNE (2014-2024) não tiveram sucesso, dando ênfase a meta 12 que diz: "elevar a taxa bruta de matrículas (TBM) na educação superior para 50% e a taxa líquida de escolarização (TLE) para 33% da população de 18 a 24 anos, com expansão para, pelo menos 40% das novas matrículas no segmento público" (BRASIL, 2014), pode-se perceber que, mesmo com a prorrogação para o ano de 2025, não será alcançada.

Segundo Fornari, (2010) essas consequências acabam gerando uma exclusão social dos estudantes, limitando o acesso ao mercado de trabalho e dificultando o seu desenvolvimento enquanto cidadão. Além disso, Ferreira (2001) e Queiroz (2002) argumentam que a responsabilidade pela evasão escolar não recai somente sobre a escola. É um problema multifacetado que envolve a família, o próprio aluno e, especialmente, as políticas governamentais, visto que o Estado muitas vezes não cumpre seu papel de forma adequada.

De acordo com Neri (2009), uma política pública educacional só atinge o sucesso se os pais e alunos participarem ativamente. Ele argumenta que superar os desafios para implementar as melhores práticas educacionais é inútil se os envolvidos não entenderem seu papel na construção de uma educação de qualidade.

Em outras palavras, qualquer política pública pode falhar sem o envolvimento mútuo de todos, especialmente dos estudantes, para que se

alcancem os resultados desejados. Portanto, é preciso que todos trabalhem juntos num mesmo objetivo, para que assim, a sociedade prospere com maiores oportunidades na educação e uma vida com mais qualidade.

Para melhor analisar, fizemos uma imagem trazendo elementos centrais que são destacados para organização do documento norteador do Programa. Vejamos:

Figura 4: Mapa conceitual do programa Pé-de-Meia.

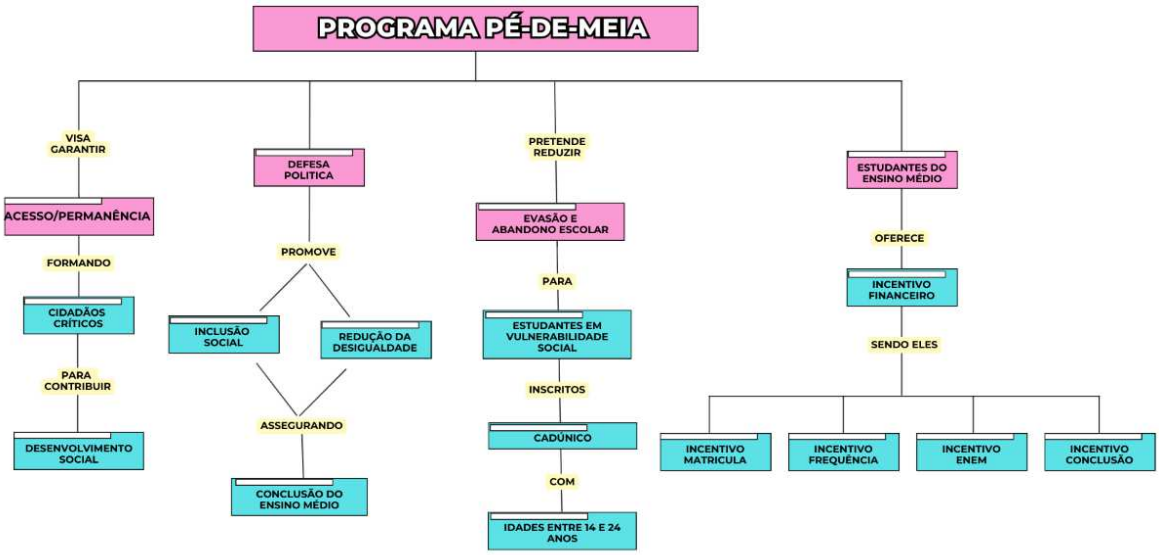

Fonte: Produção da pesquisadora, 2025.

O mapa conceitual mostra toda a trajetória do Programa Pé-de-Meia, apontando a problemática, objetivos, público-alvo, bem como, os tipos de incentivos oferecidos. Assim, é possível detalhar cada passo do programa, discutindo as principais lacunas presentes no documento.

Para melhor discussão trazemos os elementos destacados do mapa conceitual construído, como mostra a figura 5:

Figura 5: Recorte da primeira parte do mapa conceitual do programa Pé-de-Meia.

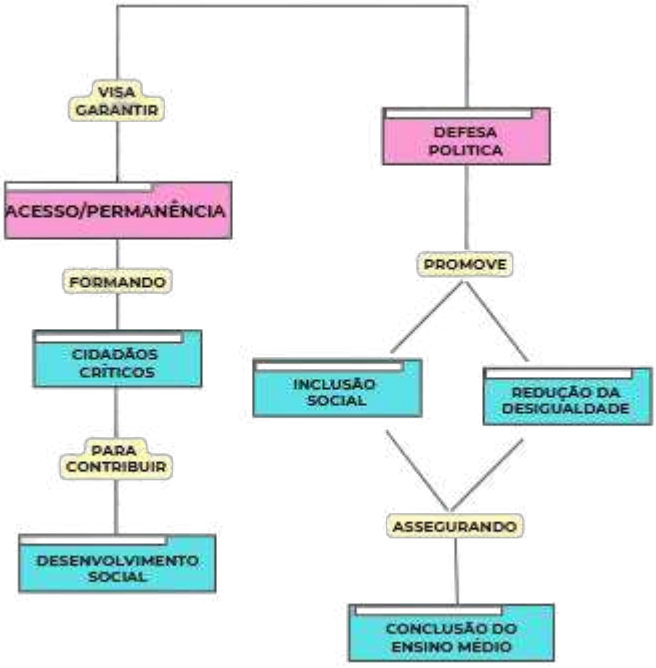

Fonte: Produção da pesquisadora, 2025.

Este fluxograma apresenta parte dos conceitos presentes no mapa conceitual, onde estão interligados, mostrando que a educação, especificamente o acesso e a permanência no ensino, se conectam com o desenvolvimento social e a inclusão. Assim, o acesso/permanência é o ponto de partida, representado do lado esquerdo do fluxograma, onde mostra que o objetivo principal é garantir o acesso e a permanência dos estudantes no ambiente educacional. Isso é um conceito fundamental, pois não basta apenas entrar na escola, é preciso ter condições de continuar os estudos até a conclusão.

O fluxo segue para baixo, mostrando que o acesso e a permanência na educação têm como resultado a formação de cidadãos críticos. O termo "críticos" aqui se refere a pessoas que pensam por si mesmas, questionam, analisam a realidade e não aceitam informações passivamente.

A última etapa no lado esquerdo indica que esses cidadãos críticos são formados para contribuir com o desenvolvimento social. Isso sugere que a educação não é um fim em si mesma, mas uma ferramenta poderosa para melhorar a sociedade como um todo, promovendo mudanças positivas e

progresso.

Do lado direito, o diagrama apresenta a defesa política como algo que promove a inclusão social e a redução da desigualdade. Nesse sentido, pode ser entendida como a ação de lutar por políticas públicas que beneficiem a sociedade, como leis e/ou programas ofertados pelo governo, assegurando a inclusão social, para assim, garantir que todos os grupos, incluindo os desfavorecidos, tenham voz e oportunidade.

Por fim, a inclusão social e a redução da desigualdade são mostradas assegurando a conclusão do ensino médio. Isso fecha o ciclo do diagrama, reforçando a ideia de que políticas de inclusão e igualdade são essenciais para que os jovens consigam finalizar a EDUCAÇÃO BÁSICA.

Portanto, o fluxograma mostra que o acesso à educação leva à formação de cidadãos críticos, que por sua vez contribuem para o desenvolvimento social. Contudo, a defesa política promove paralelamente a inclusão e a igualdade, que são cruciais para garantir que os estudantes concluam o ensino médio, criando um ciclo virtuoso onde a educação fortalece a sociedade e vice-versa.

Seguindo, aponta-se em destaque os objetivos propostos com o programa em atenção ao problema da evasão escolar, como é representado na figura 6:

Figura 6: Recorte da segunda parte do mapa conceitual do programa Pé-de-Meia.

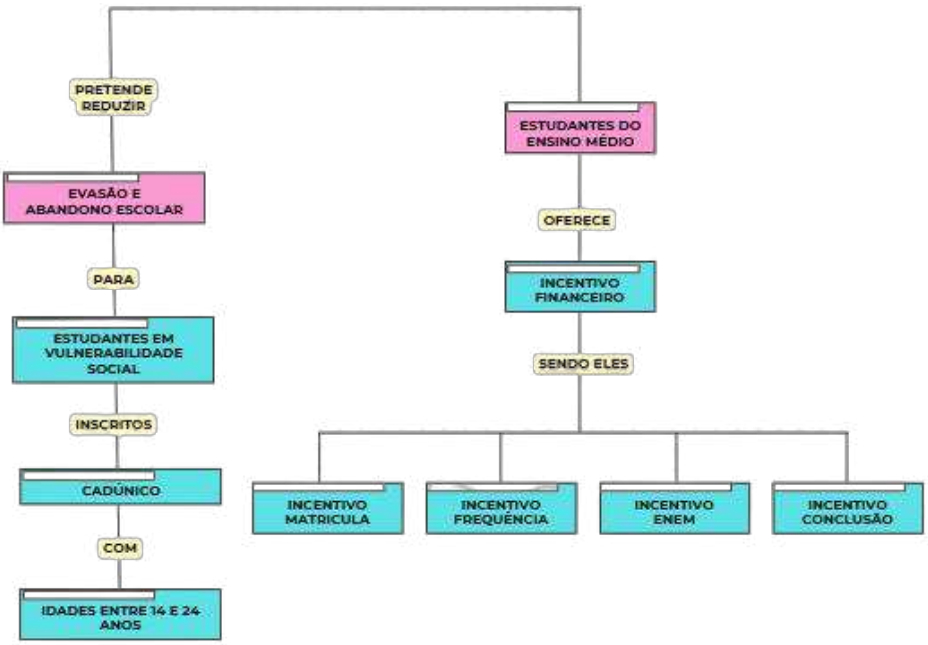

Fonte: Produção da pesquisadora, 2025.

Nesta parte, o diagrama inicia com a problemática, no canto superior esquerdo que é a evasão e o abandono escolar, onde indica que a iniciativa pretende reduzir esse problema, que é um dos maiores desafios da educação no Brasil e o tema da nossa pesquisa. Seguindo, mostra o público-alvo, onde para alcançar os objetivos, a resolução foca em estudantes em vulnerabilidade social. Portanto, o programa é direcionado a alunos que enfrentam dificuldades socioeconômicas, que muitas vezes são os mais afetados pela necessidade de trabalhar ou por outras barreiras que os impedem de continuar os estudos.

O fluxograma especifica que esses alunos devem estar inscritos no CadÚnico, que é a principal ferramenta do governo para identificar e caracterizar as famílias de baixa renda. Além disso, o programa é voltado para jovens com idades entre 14 e 24 anos, o que abrange a faixa etária típica do ensino médio e a de jovens que podem ter interrompido os estudos e desejam retornar.

O lado direito do fluxograma detalha como o programa funciona, indicando que este oferece um incentivo financeiro aos estudantes do ensino médio. Esse incentivo é dividido em quatro categorias, cada uma com um propósito diferente: i) Incentivo matrícula**:** valor pago no início do ano letivo para estimular o estudante a se matricular e começar os estudos; ii) Incentivo frequência: um pagamento contínuo mensal, condicionado à frequência escolar do aluno, onde o objetivo é garantir que ele continue indo para a escola regularmente; iii) Incentivo Enem**:** um incentivo específico para a participação no Exame Nacional do Ensino Médio. Isso busca motivar os alunos a se prepararem para o exame, que é a principal porta de entrada para o ensino superior; e iv) Incentivo conclusão: valor pago ao concluir o ensino médio. Esse incentivo serve como uma recompensa final por todo o esforço e para celebrar a conclusão bem-sucedida da EDUCAÇÃO BÁSICA.

CONSIDERAÇÕES FINAIS

Ao final deste estudo, observamos que o fracasso escolar é advindo de um conjunto de fatores que não dependem apenas de um órgão para ser solucionado. Ele resulta de uma combinação de problemas sociais e

educacionais que vão além da simples decisão de frequentar ou não a escola. São decisões que afetam todo o histórico de vida dos estudantes, pois acabam atingindo outras particularidades, que são importantes para o desenvolvimento dos cidadãos, como o crescimento intelectual, e a inserção na sociedade.

Portanto, reiteramos a importância de analisar a evasão escolar como um fenômeno complexo e multifacetado, com raízes profundas na desigualdade socioeconômica no Brasil. A pesquisa, que combinou a revisão bibliográfica e a análise documental, cumpriu seu objetivo principal de analisar o programa Pé-de-Meia e suas contribuições para a permanência dos estudantes no ensino médio e, consequentemente, reduzir os alarmantes índices de evasão e abandono escolar no país.

Ao longo do trabalho, ficou evidente que a necessidade de trabalhar é o principal fator que leva os jovens a abandonarem os estudos, uma realidade que afeta principalmente aqueles em situação de vulnerabilidade. Nesse cenário, o programa Pé-de-Meia emerge como uma política pública de incentivo financeiro-educacional que visa justamente combater esse ciclo de desigualdade.

No entanto, a pesquisa demonstrou que o programa "Pé-de-Meia" emerge como uma iniciativa governamental de grande relevância, atuando como uma ferramenta estratégica para mitigar esse fenômeno. O auxílio financeiro, concedido aos estudantes em situação de vulnerabilidade, representa um incentivo tangível que busca fortalecer o ensino, "quebrar as barreiras existentes" e diminuir a pressão para que esses jovens abandonem os estudos em busca de sustento.

Contudo, a análise da literatura sobre o tema indicou que, embora o programa seja uma iniciativa promissora, sua eficácia pode ser limitada para estudantes em extrema vulnerabilidade socioeconômica, para os quais o valor pode não ser suficiente para cobrir despesas essenciais, o que pode ainda resultar na persistência da evasão. Apesar disso, os estudos citados demonstram que o Pé-de-Meia tem potencial para melhorar o desempenho escolar e a qualidade de vida dos alunos, servindo como um instrumento para garantir sua permanência e conclusão do ensino médio.

Em complemento ao que foi exposto, vale destacar que o sucesso de programas como o Pé-de-Meia não se restringe apenas ao aspecto financeiro.

O estudo demonstrou que a política de incentivo financeiro precisa estar intrinsecamente ligada a outras medidas de apoio, como a oferta de educação de qualidade, o suporte pedagógico e o desenvolvimento de um ambiente escolar acolhedor e inclusivo. A permanência do aluno na escola é um processo que envolve a motivação, o engajamento com o aprendizado e a percepção de que a educação é um investimento valioso para o futuro. Nesse sentido, o Pé-de-Meia atua como um catalisador, mas não substitui a necessidade de reformas estruturais e de um compromisso mais amplo com a melhoria da educação brasileira.

Ademais, é fundamental que futuras pesquisas explorem o papel da família e da comunidade no processo de permanência escolar. O apoio familiar, o envolvimento dos pais na vida escolar dos filhos e a conscientização da comunidade sobre a importância da educação são fatores que podem potencializar os efeitos positivos de programas como o Pé-de-Meia. Acredita-se que a evasão escolar não é apenas um problema individual, mas um reflexo das condições socioeconômicas e culturais do ambiente em que o estudante está inserido. Portanto, uma abordagem abrangente que envolva não apenas o aluno, mas também a sua família e a sua comunidade, são essenciais para o sucesso a longo prazo das políticas de combate à evasão.

A pesquisa contribui para a discussão acadêmica sobre o tema, reafirmando que a educação de qualidade é um direito que precisa ser assegurado por meio de políticas que promovam a equidade e o acesso. Diante de um tema em constante evolução, sugere-se que futuras pesquisas possam aprofundar-se na análise de dados quantitativos sobre a implementação do programa e seus impactos em diferentes regiões do país. É crucial continuar monitorando as políticas públicas para garantir que elas alcancem seus objetivos de fortalecer a educação e democratizar o acesso ao conhecimento, contribuindo assim para o desenvolvimento social e intelectual da juventude brasileira.

Em suma, este trabalho conclui que o programa Pé-de-Meia é uma iniciativa de grande mérito é uma peça importante no quebra-cabeça do combate à evasão escolar no Brasil. No entanto, sua eficácia plena dependerá da sua articulação com outras políticas públicas e de uma compreensão mais profunda das complexas causas que levam os jovens a abandonarem a escola. Que este

estudo sirva de ponto de partida para novas investigações e que a luta por uma educação mais justa e acessível para todos continue sendo uma prioridade nacional.

5. REFERÊNCIAS

BARDIN, Laurence. **Análise de conteúdo**. Tradução de Luís Antero Reto e Augusto Pinheiro. São Paulo: Edições 70, 2011.

BRASIL. Lei nº 8.069, de 13 de julho de 1990. **Dispõe sobre o Estatuto da Criança e do Adolescente e dá outras providências**. Diário Oficial da União, Brasília, DF, 16 jul. 1990.

BRASIL. Ministério de Educação e Cultura. LDB - Lei nº 9394/96, de 20 de dezembro de 1996. **Estabelece as Diretrizes e Bases da Educação Nacional**. Brasília: MEC, 1996.

BRASIL. Lei nº 13.415, de 16 de fevereiro de 2017. Altera a Lei nº 9.394, de 20 de dezembro. **Diário Oficial da República Federativa do Brasil,** Brasília, 2017. Disponível em: https://www.planalto.gov.br/ccivil_03/_ato2015-2018/2017/lei/l13415.htm. Acesso em: 20 de abril de 2025.

SILVA FILHO, Raimundo Barbosa; ARAÚJO, Ronaldo Marcos de Lima. **Evasão e abandono escolar na educação básica no Brasil: fatores, causas e possíveis consequências.** Educação Por Escrito, *[S. l.]*, v. 8, n. 1, p. 35–48, 2017. DOI: 10.15448/2179-8435.2017.1.24527. Disponível em: https://revistaseletronicas.pucrs.br/porescrito/article/view/24527. Acesso em: 10 ago. 2025.

BRASIL. Lei nº 14.818, de 16 de janeiro de 2024. **Institui o incentivo financeiro-educacional, na modalidade de poupança, destinado a promover a permanência e a conclusão escolar de estudantes do ensino médio público**. Diário Oficial da União: seção 1, Brasília, DF, ed. 11, p. 1, 16 de jan. 2024. Disponível em: https://portal.mec.gov.br/ . Acesso em: 10 de maio de 2025.

Souza, Kelly & Fecury, Amanda & Pascoal, Rosana & Dendasck, Carla & de Araujo, Maria & Souza, Keulle & Silva, Iracely & Moreira, Elisângela & Moraes, Jones & de Oliveira, Euzébio & Dias, Cláudio Alberto. (2020). **Evasão escolar**

no Ensino Médio Integrado da Rede Federal de Educação nas capitais da Região Norte, Brasil (2014-2018). Research, Society and Development. 9. e218985449. 10.33448/rsd-v9i8.5449. Disponível em: https://www.researchgate.net/publication/343220614_Evasao_escolar_no_Ensino_Medio_Integrado_da_Rede_Federal_de_Educacao_nas_capitais_da_Regiao_Norte_Brasil_2014-2018 . Acesso em: 15 de junho de 2025.

Favacho, Marivane & Fecury, Amanda & Freitas, Rosilene & Dendasck, Carla & de Araujo, Maria & Souza, Keulle & Silva, Iracely & Moreira, Elisângela & Moraes, Jones & de Oliveira, Euzébio & Dias, Cláudio Alberto. (2020). **Quantitativo de matrículas e taxa de abandono escolar no Ensino Médio do Estado do Amapá (2015-2017)**, Brasil. Research, Society and Development. 9. e715985964. 10.33448/rsd-v9i8.5964. Disponível em: https://www.researchgate.net/publication/343364435_Quantitativo_de_matriculas_e_taxa_de_abandono_escolar_no_Ensino_Medio_do_Estado_do_Amapa_2015-2017_Brasil Acesso em: 15 de junho de 2025.

Silva, Francisco & Silva, Solonildo & Juca, Sandro & Monteiro, Aldayr & Lemos, Pedro & Rocha, Paulo. (2019). **Evasão escolar como desafio contemporâneo à Escola de Ensino Médio Luiz Girão, em Maranguape-CE**. Research, Society and Development. 8. e43881251. 10.33448/rsd-v8i8.1251. Disponivel em: https://www.researchgate.net/publication/344739194_Evasao_escolar_como_desafio_contemporaneo_a_Escola_de_Ensino_Medio_Luiz_Girao_em_Maranguape-CE. Acesso em 15 de junho de 2025.

Temp, Haury & Coutinho, Renato. (2020). **Evasão escolar no ensino médio: uma análise cienciométrica**. Research, Society and Development. 9. e8391210785. 10.33448/rsd-v9i12.10785. Disponível em: https://www.researchgate.net/publication/347863153_Evasao_escolar_no_ensino_medio_uma_analise_cienciometrica. Acesso em: 15 de junho de 2025.

Silva, Viviane Rauane & Alencar, Maria. (2021). **O trabalho como fator da evasão e do retorno à EJA: uma análise de uma turma da Educação de**

Jovens e Adultos de Caruaru-PE. Diversitas Journal. 6. 1606-1619. 10.17648/diversitas-journal-v6i1-1433. Acesso em: 15 de junho de 2025.

Souza, Renato & Cavalcanti, Jonathan & Castellon, Luís & Camêlo, Edwirde. (2021). **Indicadores de Autolesão e Evasão Escolar entre crianças e adolescentes do Ensino Fundamental no Estado da Paraíba: estudo de série temporal**. Research, Society and Development. 10. e317101119596. 10.33448/rsd-v10i11.19596. Disponível em: https://www.researchgate.net/publication/354376812_Indicadores_de_Autolesao_e_Evasao_Escolar_entre_criancas_e_adolescentes_do_Ensino_Fundamental_no_Estado_da_Paraiba_estudo_de_serie_temporal. Acesso em: 15 de junho de 2025.

FERREIRA, Elen Cristina da Silva; OLIVEIRA, Nayara Maria de. **EVASÃO ESCOLAR NO ENSINO MÉDIO: causas e consequências** . Scientia Generalis, *[S. l.]*, v. 1, n. 2, p. 39–48, 2020. Disponível em: https://scientiageneralis.com.br/index.php/SG/article/view/v1n2a4. Acesso em 15 de junho de 2025.

COSTA, Gianne Alves; LIMA, Jenifer Thais Dantas; SANTOS, Simone Cabral Marinho dos. **Os aspectos sociodemográficos de evasão e abandono escolar no ensino público do semiárido nordestino**. Educação Por Escrito, *[S. l.]*, v. 13, n. 1, p. e43544, 2022. DOI: 10.15448/2179-8435.2022.1.43544. Disponível em: https://revistaseletronicas.pucrs.br/porescrito/article/view/43544. Acesso em: 15 de junho de 2025.

FREIRE, A. G. de A.; FERNANDES, J. D. P. B.; LIMA, M. A. M. **Avaliação centrada na mudança: efeitos do programa mais educação na diminuição da evasão**. Revista de Gestão e Avaliação Educacional, *[S. l.]*, v. 11, n. 20, p. e68034, p. 1–21, 2022. DOI: 10.5902/2318133868034. Disponível em: https://periodicos.ufsm.br/regae/article/view/68034. Acesso em: 15 de junho de 2025.

GUIMARÃES, V. O. S. **JOVENS POBRES E OS SENTIDOS ATRIBUÍDOS À EDUCAÇÃO ESCOLAR E AO MUNDO TRABALHO**. Revista Inter-Ação, Goiânia, v. 44, n. 2, p. 459–474, 2019. DOI: 10.5216/ia.v44i2.55267. Disponível em: https://revistas.ufg.br/interacao/article/view/55267. Acesso em: 15 de junho de 2025.

Oliveira, Jobson & Alcantara, Marcos. (2020). **Gestão escolar na Educação de Jovens e Adultos: interfaces da relação evasão/permanência em uma escola da rede municipal de Araruna/PB**. EDUCA - Revista Multidisciplinar em Educação. 7. 1259. 10.26568/2359-2087.2020.5081. Disponível em: https://www.researchgate.net/publication/347778018_Gestao_escolar_na_Educacao_de_Jovens_e_Adultos_interfaces_da_relacao_evasaopermanencia_em_uma_escola_da_rede_municipal_de_ArarunaPB. Acesso em: 15 de junho de 2025.

Reconhecendo os sujeitos da educação de jovens e adultos: uma pesquisa sobre evasão e retorno à escola. RevistAleph, *[S. l.]*, n. 32, p. 138–160, 2019. DOI: 10.22409/revistaleph.v0i32.39311. Disponível em: https://periodicos.uff.br/revistaleph/article/view/39311. Acesso em: 15 de junho de 2025.

RAMOS, A. C.; GONÇALVES JUNIOR, O.. **Abandono e evasão escolar sob a ótica dos sujeitos envolvidos**. Educação e Pesquisa, v. 50, p. e268037, 2024. Disponível em: https://doi.org/10.1590/S1678-4634202450268037. Acesso em: 15 de junho de 2025.

OBANDO, J. M.; MADUREIRA, A. F. DO A.. **A LINHA TÊNUE ENTRE MATERNIDADE E EVASÃO ESCOLAR**. Psicologia Escolar e Educacional, v. 27, p. e255698, 2023. Disponível em: https://doi.org/10.1590/2175-35392023-255698. Acesso em: 15 de junho de 2025.

RATUSNIAK, C.; SILVA, C. C. DA .. **EVASÃO ESCOLAR OU EXPULSÃO: POR QUE ALUNAS-MÃES ABANDONAM A ESCOLA?**. Psicologia Escolar e Educacional, v. 27, p. e243705, 2023. Disponível em: https://doi.org/10.1590/2175-35392023-243705. Acesso em: 15 de junho de 2025.

GARCIA-SILVA, S.; LIMA JUNIOR, P.; CARUSO, H.. **A VIOLÊNCIA URBANA E ESCOLAR NAS PERIFERIAS DE BRASÍLIA**. Educação & Sociedade, v. 43, p. e248105, 2022. Disponível em: https://doi.org/10.1590/ES.248105. Acesso em: 15 de junho de 2025.

BRASIL. Instituto Nacional de Estudos e Pesquisas Educacionais Anísio Teixeira. **Caderno de Conceitos e Orientações do Censo Escolar 2025: 1ª etapa da coleta**. Brasília, DF: Inep, 2025. Disponível em: https://www.gov.br/inep/pt-br/centrais-de-conteudo/acervo-linha-editorial/publicacoes-institucionais/estatisticas-e-indicadores-educacionais/caderno-de-conceitos-e-orientacoes-do-censo-escolar-2025-1a-etapa-da-coleta. Acesso em: 12 de julho de 2025.

INSTITUTO NACIONAL DE ESTUDOS E PESQUISAS EDUCACIONAIS ANÍSIO TEIXEIRA. ***Índice de Desenvolvimento da Educação Básica (Ideb)*.** Disponível em: https://www.gov.br/inep/pt-br/areas-de-atuacao/pesquisas-estatisticas-e-indicadores/ideb. Acesso em: 24 ago. 2025.

RIFFEL, Suzana Maria; MALACARNE, Vilson**. *Evasão escolar no ensino médio: o caso do Colégio Estadual Santo Agostinho no município de Palotina, PR**, 2010*. 2010. Monografia (Especialização em Gestão Escolar) - Universidade Estadual do Paraná, Campus de Paranavaí, 2010.

STEINBACH, Maria Aparecida**. *Evasão e permanência de estudantes no Ensino Médio de uma escola pública: razões do abandono na percepção de jovens e de professores*.** 2012. 182 f. Dissertação (Mestrado em Educação) – Setor de Educação, Universidade Federal do Paraná, Curitiba, 2012.

FERREIRA, Rosana Maria de Souza**. *A evasão em cursos de educação profissional técnica de nível médio: o caso de uma escola da rede estadual de ensino de Porto Alegre***. 2013. 180 f. Dissertação (Mestrado em Educação) - Faculdade de Educação, Universidade Federal do Rio Grande do Sul, Porto Alegre, 2013.

FURNARI, Lidiana Paula. ***Evasão escolar no Ensino Médio de uma escola pública estadual: análise de um programa de atendimento aos alunos evadidos e re-integrados*.** 2010. 215 f. Dissertação (Mestrado em Educação) - Faculdade de Ciências e Letras, Universidade Estadual Paulista "Júlio de Mesquita Filho", Araraquara, 2010.

INSTITUTO BRASILEIRO DE GEOGRAFIA E ESTATÍSTICA. **SIDRA (Sistema IBGE de Recuperação Automática)**. [Rio de Janeiro], [s.d.]. Disponível em: https://sidra.ibge.gov.br/. Acesso em: 24 ago. 2025.

MADALOZ, Juliana; COSTA, Luciano José; D'ANGELO, Thiago Alisson. Programa Pé-de-Meia: um incentivo financeiro educacional para permanência e conclusão no ensino médio público. Cadernos de Pesquisa: Pensa e Pratica, [s. l.], v. 5, n. 1, p. 11-26, 2024. Disponível em: https://revistapensaepratica.org/index.php/revista/article/view/174. Acesso em: 24 ago. 2025.

MARCONI, Marina de Andrade; LAKATOS, Eva Maria. **Fundamentos de metodologia científica**. 2. ed. São Paulo: Atlas, 1992.

GIL, Antônio Carlos. **Métodos e técnicas de pesquisa social**. 5. ed. São Paulo: Atlas, 1999.

LAKATOS, Eva Maria; MARCONI, Marina de Andrade. **Fundamentos de metodologia científica**. 4. ed. São Paulo: Atlas, 2001.

BARDIN, L. **Análise de Conteúdo**. São Paulo: Edições 70, 2011.

BARDIN, Laurence. **Análise de Conteúdo**. Edição revista e ampliada. Lisboa: Edições 70, 2011.

BRASIL. **Lei n.º 10.836, de 9 de janeiro de 2004. Cria o Programa Bolsa Família e dá outras providências**. Brasília, DF: Diário Oficial da União, [2004]. Disponível em: https://www.planalto.gov.br/ccivil_03/leis/2004/L10836.htm. Acesso em: 24 ago. 2025.

SOUZA, Denise Trento de; CARMO, Lana de Souza. Análise documental. In: SOUZA, Denise Trento de; REIS, Ana Paula dos (org.). **Caminhos da pesquisa em educação**. Curitiba: CRV, 2022. p. 119-132.

COSTA, Nayara Tatianna Santos da. **A DEMOCRATIZAÇÃO NOS CURSOS DE ELEVADO PRESTÍGIO SOCIAL NA UFPB: Acesso e Permanência dos Estudantes Cotistas**. 2017. 189. Tese (Doutorado em Educação) – Programa de Pós Graduação em Educação, Universidade Federal da Paraíba, João Pessoa, 2017.

BRASIL. Lei n.º 13.005, de 25 de junho de 2014**. Aprova o Plano Nacional de Educação – PNE e dá outras providências. Brasília,** DF: Diário Oficial da União, [2014]. Disponível em: https://www.planalto.gov.br/ccivil_03/_ato2011-2014/2014/lei/l13005.htm. Acesso em: 24 ago. 2025.

FERREIRA, Márcia da Conceição Ferraz. ***A evasão escolar no ensino fundamental da rede municipal de ensino de Vila Velha-ES: um estudo de caso.*** 2001. 150 f. Dissertação (Mestrado em Educação) - Universidade Federal do Espírito Santo, Vitória, 2001.

QUEIROZ, Maria Dalva de. ***A evasão escolar no ensino médio: um estudo de caso.*** 2002. 150 f. Dissertação (Mestrado em Educação) - Universidade Federal do Ceará, Fortaleza, 2002.

NERI, Marcelo C**. *A evasão escolar e o acesso à escola no Brasil*. Rio de Janeiro: FGV/IBRE**, 2009. (Relatório de Pesquisa). Disponível em: https://portal.fgv.br/sites/portal.fgv.br/files/relatorio-pesquisa-evasao-escolar.pdf. Acesso em: 24 ago. 2025.